



ΣΤΟΙΧΕΙΑ ΦΥΣΙΚΗΣ ΚΙΝΗΣΗΣ ΠΛΗΘΥΣΜΟΥ: 2023

Η Ελληνική Στατιστική Αρχή ανακοινώνει τα στατιστικά στοιχεία αναφορικά με την εξέλιξη των δημογραφικών μεγεθών στη Χώρα κατά το έτος 2023. Τα δεδομένα αφορούν σε γεγονότα φυσικής κίνησης πληθυσμού, όπως γεννήσεις, θανάτους, γάμους, σύμφωνα συμβίωσης και διαζύγια που έλαβαν χώρα στην Ελλάδα το 2023. Πηγή των στοιχείων για τα ανωτέρω γεγονότα είναι οι σχετικές ληξιαρχικές πράξεις όπως εκδίδονται από τις αρμόδιες Δημοτικές Αρχές και καταχωρίζονται σε πληροφοριακό σύστημα του Υπουργείου Εσωτερικών.

- Σύμφωνα με τα παραπάνω, οι γεννήσεις στην Ελλάδα κατά το 2023 ανήλθαν σε 71.455 (36.622 αγόρια και 34.833 κορίτσια) καταγράφοντας μείωση κατά 6,1% σε σχέση με το 2022 που ήταν 76.095 (39.305 αγόρια και 36.790 κορίτσια). Στις γεννήσεις δεν συμπεριλαμβάνονται οι γεννήσεις νεκρών, οι οποίες κατά το 2023 ανήλθαν σε 432, μειωμένες κατά 3,1% σε σχέση με το 2022 που ήταν 446 (Πίνακες 1, 2, 3, 4 και 7).
- Οι θάνατοι, κατά το 2023, ανήλθαν σε 128.101 (64.898 άνδρες και 63.203 γυναίκες) καταγράφοντας μείωση κατά 9,0% σε σχέση με το 2022 που ήταν 140.801 (70.802 άνδρες και 69.999 γυναίκες). Οι θάνατοι βρεφών ηλικίας κάτω του έτους ανήλθαν σε 248, αυξάνοντας τον δείκτη βρεφικής θνησιμότητας (θάνατοι βρεφών ηλικίας κάτω του έτους ανά 1.000 γεννήσεις ζώντων) από 3,1 το 2022 σε 3,5 το 2023 (Πίνακες 1, 2, 6 και 7).
- Οι γάμοι το 2023 ανήλθαν σε 40.351 (21.402 θρησκευτικοί και 18.949 πολιτικοί) παρουσιάζοντας μείωση κατά 6,9% σε σχέση με το 2022, κατά το οποίο είχαν πραγματοποιηθεί 43.355 (21.381 θρησκευτικοί και 21.974 πολιτικοί). Τα σύμφωνα συμβίωσης το 2023 ανήλθαν σε 15.069, παρουσιάζοντας αύξηση 17,4% σε σύγκριση με το 2022 που ήταν 12.840. Στα σύμφωνα συμβίωσης του έτους 2023 περιλαμβάνονται 262 σύμφωνα συμβίωσης μεταξύ ανδρών και 121 μεταξύ γυναικών (Πίνακας 8).
- Τα διαζύγια το 2023 ανήλθαν σε 15.114 παρουσιάζοντας αύξηση κατά 4,4% σε σχέση με το 2022 (14.477 διαζύγια). Αναφορικά με τον τύπο διαζυγίου, οκτώ στα δέκα διαζύγια που εκδόθηκαν την τελευταία πενταετία είναι συναινετικά. Κατά το 2023, εκδόθηκαν 12.214 συναινετικά (80,8%) και 2.044 κατ' αντιδικία διαζύγια (13,5%), ενώ για 856 διαζύγια (5,7%) δεν δηλώθηκε ο τύπος διαζυγίου. Το 2023, οι περισσότερες αποφάσεις διαζυγίων για τους άντρες αφορούσαν την ομάδα ηλικιών 45 - 49 (20,1%), ενώ για τις γυναίκες την ομάδα ηλικιών 40 - 44 (21,3%). Το 66,1% των διαζυγίων που εκδόθηκαν το 2023 αφορά σε γάμους που διήρκησαν 10 και πλέον έτη (9.990 διαζύγια) (Πίνακες 10, 11, 12 και 13).
- Η αναλογία διαζυγίων ανά 100 γάμους ήταν 37,5 το 2023, έναντι 33,4 το 2022, 34,2 το 2021, 41,2 το 2020 και 32,1 το 2019 (Πίνακας 11).

Πληροφορίες για μεθοδολογικά θέματα:

Διεύθυνση Στατιστικών Πληθυσμού, Απασχόλησης και Κόστους Ζωής
Τμήμα Στατιστικών Πληθυσμού και Μετανάστευσης
Θυμόγλου Γεωργία, τηλ.: +30 213 135 2175, e-mail: g.thymoglou@statistics.gr
Χρήστου Χρήστος, τηλ.: +30 213 135 2884, e-mail: c.christou@statistics.gr
Χάλαρης Εμμανουήλ, τηλ.: +30 213 135 2885, e-mail: e.chalaris@statistics.gr

Πληροφορίες για παροχή δεδομένων:

Τηλ: 213 135 2022, -2308, -2310
e-mail : data.dissem@statistics.gr

ΠΙΝΑΚΕΣ ΚΑΙ ΓΡΑΦΗΜΑΤΑ

Πίνακας 1. Γεννήσεις ζώντων και Θάνατοι

| | Γεννήσεις | Θάνατοι | Φυσική Μεταβολή |
|------|-----------|----------|-----------------|
| 1932 | 185.523 | 117.593 | 67.930 |
| 1940 | 179.500 | 93.830 | 85.670 |
| 1960 | 157.239 | 60.563 | 96.676 |
| 1965 | 151.448 | 67.269 | 84.179 |
| 1970 | 144.928 | 74.009 | 70.919 |
| 1975 | 142.273 | 80.077 | 62.196 |
| 1980 | 148.134 | 87.282 | 60.852 |
| 1985 | 116.481 | 92.886 | 23.595 |
| 1990 | 102.229 | 94.152 | 8.077 |
| 1995 | 101.495 | 100.158 | 1.337 |
| 2000 | 103.274 | 105.170 | -1.896 |
| 2005 | 107.545 | 105.091 | 2.454 |
| 2010 | 114.766 | 109.084 | 5.682 |
| 2015 | 91.847 | 121.183 | -29.336 |
| 2016 | 92.898 | 118.788 | -25.890 |
| 2017 | 88.553 | 124.495 | -35.942 |
| 2018 | 86.440 | 120.291 | -33.851 |
| 2019 | 83.756 | 124.954 | -41.198 |
| 2020 | 84.764 | 131.025 | -46.261 |
| 2021 | 85.346 | 143.904* | -58.558 |
| 2022 | 76.095 | 140.801 | -64.706 |
| 2023 | 71.455 | 128.101 | -56.646 |

*Αναθεωρημένα στοιχεία

Γράφημα 1. Γεννήσεις ζώντων και Θάνατοι για τα έτη 1932 - 2023

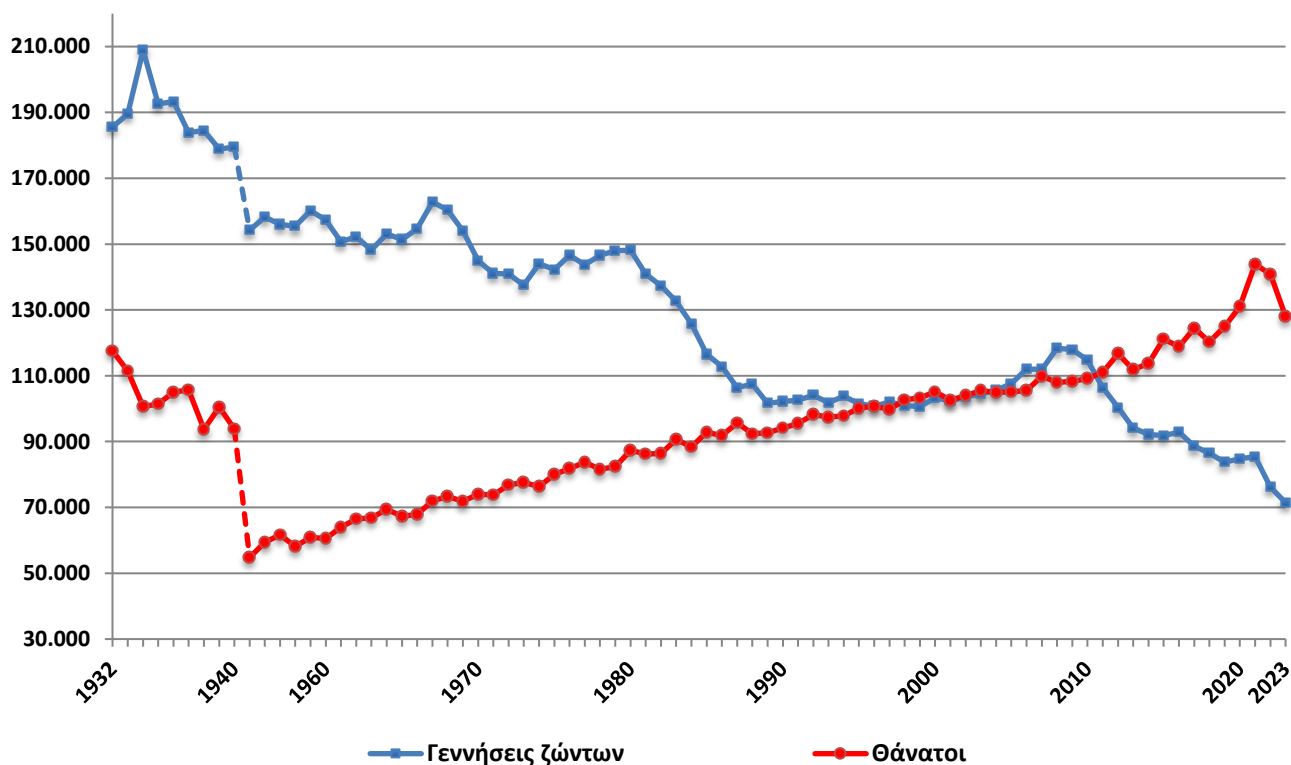

Πίνακας 2. Γεννήσεις ζώντων κατά τόπο μόνιμης κατοικίας της μητέρας και Θάνατοι κατά τόπο μόνιμης κατοικίας του θανόντα, έτους 2023

| Τόπος Μόνιμης Κατοικίας | Γεννήσεις Ζώντων | Θάνατοι |
|--------------------------------------|------------------|----------------|
| ΣΥΝΟΛΟ ΧΩΡΑΣ | 71.455 | 128.101 |
| Ανατολική Μακεδονία και Θράκη | 3.661 | 7.697 |
| Δράμα | 508 | 1.297 |
| Έβρος | 796 | 1.960 |
| Καβάλα | 839 | 1.870 |
| Ξάνθη | 896 | 1.217 |
| Ροδόπη | 622 | 1.353 |
| Κεντρική Μακεδονία | 11.474 | 21.879 |
| Ημαθία | 838 | 1.821 |
| Θεσσαλονίκη | 7.242 | 11.523 |
| Κιλκίς | 402 | 1.180 |
| Πέλλα | 806 | 1.855 |
| Περίαι | 769 | 1.541 |
| Σέρρες | 712 | 2.711 |
| Χαλκιδική | 705 | 1.248 |
| Δυτική Μακεδονία | 1.428 | 3.507 |
| Γρεβενά | 128 | 485 |
| Καστοριά | 229 | 677 |
| Κοζάνη | 817 | 1.726 |
| Φλώρινα | 254 | 619 |
| Θεσσαλία | 4.460 | 9.477 |
| Καρδίτσα | 618 | 1.714 |
| Λάρισα | 1.850 | 3.329 |
| Μαγνησία | 1.255 | 2.496 |
| Τρίκαλα | 737 | 1.938 |
| Ήπειρος | 1.815 | 4.141 |
| Άρτα | 304 | 1.050 |
| Θεσπρωτία | 225 | 561 |
| Ιωάννινα | 987 | 1.733 |
| Πρέβεζα | 299 | 797 |
| Ιόνια Νησιά | 1.396 | 2.540 |
| Ζάκυνθος | 344 | 481 |
| Κέρκυρα | 665 | 1.311 |
| Κεφαλονιά | 230 | 459 |
| Λευκάδα | 157 | 289 |
| Δυτική Ελλάδα | 4.347 | 7.981 |
| Αιτωλοακαρνανία | 1.254 | 2.635 |
| Αχαΐα | 2.238 | 3.367 |
| Ηλεία | 855 | 1.979 |
| Στερεά Ελλάδα | 2.953 | 7.058 |
| Βοιωτία | 692 | 1.386 |
| Εύβοια | 1.276 | 2.745 |
| Ευρυτανία | 69 | 222 |
| Φθιώτιδα | 775 | 2.230 |
| Φωκίδα | 141 | 475 |
| Πελοπόννησος | 3.459 | 7.877 |
| Αργολίδα | 632 | 1.338 |
| Αρκαδία | 419 | 1.150 |
| Κορινθία | 952 | 1.955 |
| Λακωνία | 456 | 1.307 |
| Μεσσηνία | 1.000 | 2.127 |
| Αττική | 26.375 | 43.079 |
| Βόρειο Αιγαίο | 1.451 | 2.230 |
| Λέσβος | 744 | 1.149 |
| Σάμος | 308 | 490 |
| Χίος | 399 | 591 |
| Νότιο Αιγαίο | 2.930 | 3.030 |
| Δωδεκάνησος | 1.745 | 1.757 |
| Κυκλάδες | 1.185 | 1.273 |
| Κρήτη | 5.500 | 6.673 |
| Ηράκλειο | 2.711 | 3.112 |
| Λασιίθι | 585 | 987 |
| Ρέθυμνο | 793 | 866 |
| Χανιά | 1.411 | 1.708 |
| Εξωτερικό | 206 | 932 |

Πίνακας 3. Γεννήσεις ζώντων κατά ομάδα ηλικιών της μητέρας, ετών 1983, 1993, 2003, 2013 και 2023

| | 1983 | 1993 | 2003 | 2013 | 2023 |
|---------|----------------|----------------|----------------|---------------|---------------|
| <15 | 149 | 74 | 92 | 93 | 111 |
| 15-19 | 16.047 | 5.611 | 3.416 | 2.172 | 1.936 |
| 20-24 | 48.182 | 26.918 | 16.840 | 8.544 | 5.392 |
| 25-29 | 39.461 | 37.321 | 33.953 | 23.160 | 14.170 |
| 30-34 | 19.507 | 22.184 | 32.927 | 35.433 | 23.760 |
| 35-39 | 7.485 | 8.099 | 14.429 | 19.697 | 18.447 |
| 40-44 | 1.513 | 1.457 | 2.495 | 4.307 | 6.206 |
| 45-49 | 163 | 109 | 235 | 639 | 1.192 |
| 50+ | 32 | 26 | 33 | 89 | 241 |
| Άγνωστη | 69 | - | - | - | - |
| | 132.608 | 101.799 | 104.420 | 94.134 | 71.455 |

Γράφημα 2. Γεννήσεις ζώντων κατά ομάδα ηλικιών της μητέρας, για τα έτη 1983, 2003 και 2023

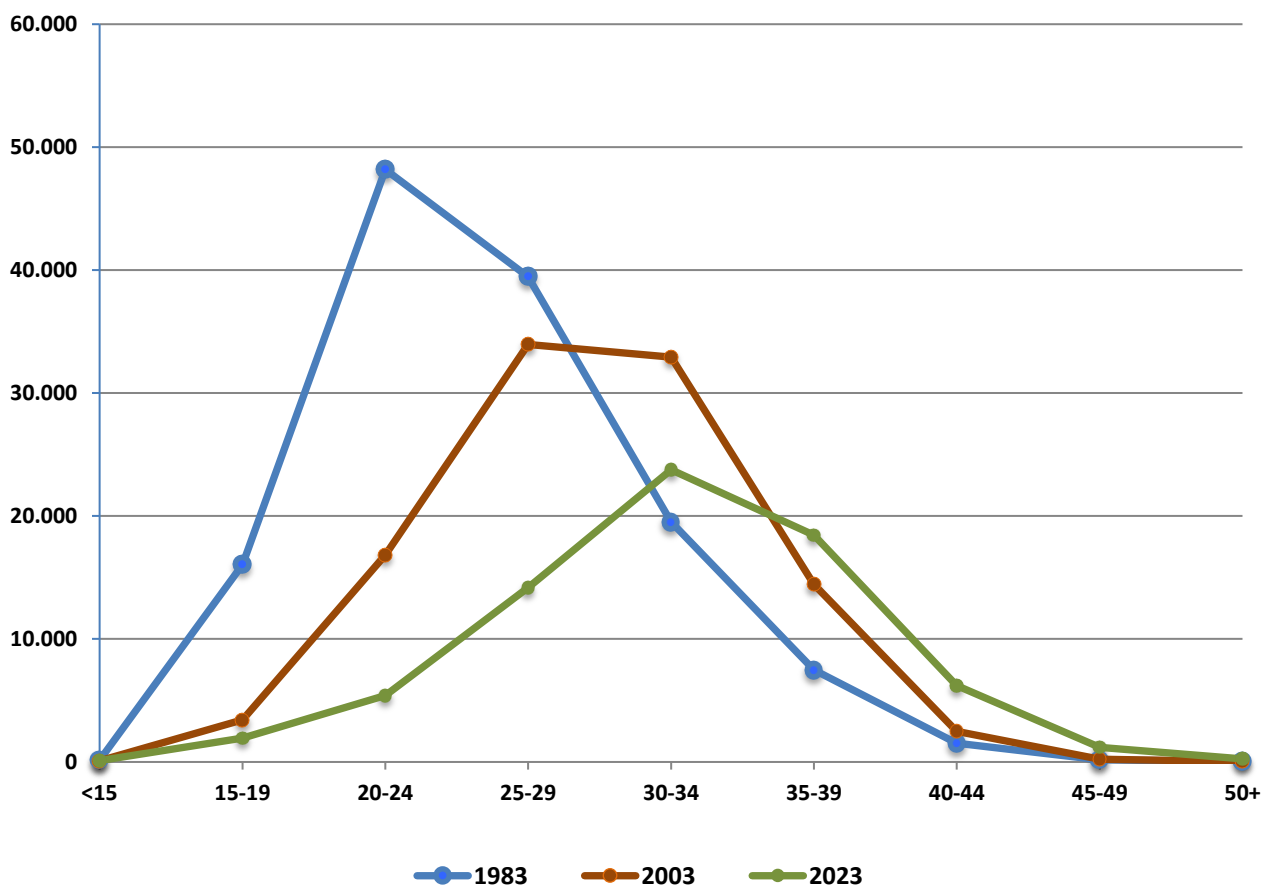

Πίνακας 4. Στοιχεία γεννήσεων ζώντων, για τα έτη 2019 – 2023

| | 2019 | 2020 | 2021 | 2022 | 2023 |
|--|---------------|---------------|---------------|---------------|---------------|
| Γεννήσεις ζώντων | 83.756 | 84.764 | 85.346 | 76.095 | 71.455 |
| Αγόρια | 42.940 | 43.531 | 43.998 | 39.305 | 36.622 |
| Κορίτσια | 40.816 | 41.233 | 41.348 | 36.790 | 34.833 |
| Ελληνίδες μητέρες | 71.693 | 72.249 | 75.276 | 67.591 | 63.831 |
| % Συμμετοχή | 85,6 | 85,2 | 88,2 | 88,8 | 89,3 |
| Αλλοδαπές μητέρες | 12.055 | 12.514 | 10.069 | 8.504 | 7.624 |
| Άγνωστης ιθαγένειας | 8 | 1 | 1 | 0 | 0 |
| % Συμμετοχή (Αλλοδαπές και άγνωστης ιθαγένειας) | 14,4 | 14,8 | 11,8 | 11,2 | 10,7 |
| Γεννήσεις εντός γάμου* | 76.163 | 76.994 | 77.473 | 68.635 | 64.513 |
| % Συμμετοχή | 90,9 | 90,8 | 90,8 | 90,2 | 90,3 |
| Γεννήσεις εκτός γάμου | 7.593 | 7.770 | 7.873 | 7.460 | 6.942 |
| % Συμμετοχή | 9,1 | 9,2 | 9,2 | 9,8 | 9,7 |

*Περιλαμβάνονται και οι γεννήσεις εντός συμφώνων συμβίωσης

Πίνακας 5. Γεννήσεις ζώντων κατά μέθοδο γέννησης, για τα έτη 2019 – 2023

| | 2019 | 2020 | 2021* | 2022* | 2023 |
|-----------------------------|--------|--------|--------|--------|--------|
| Φυσιολογικός τοκετός | 33.120 | 34.783 | 33.604 | 28.884 | 27.009 |
| Καισαρική Τομή | 45.351 | 48.833 | 51.607 | 47.129 | 44.406 |
| Δεν δηλώθηκε | 5.285 | 1.148 | 135 | 82 | 40 |

*Αναθεωρημένα στοιχεία

Γράφημα 3. Γεννήσεις ζώντων κατά μέθοδο γέννησης, για τα έτη 2019 - 2023

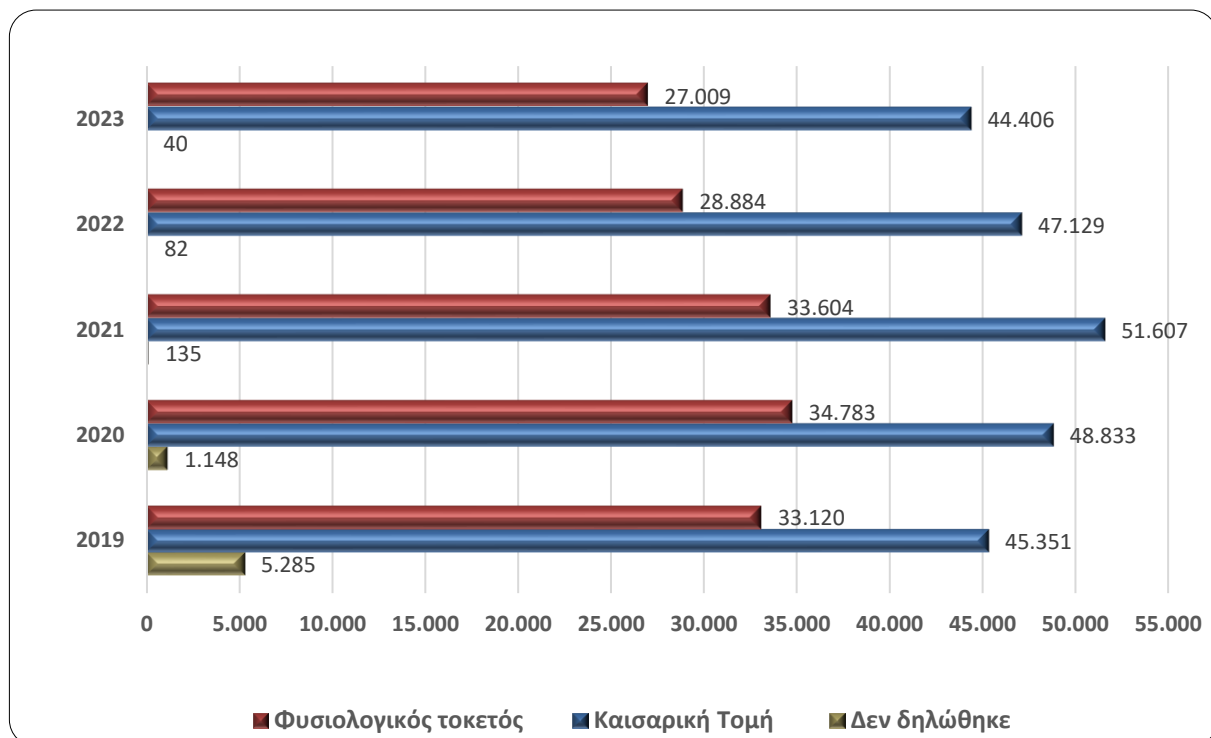

Πίνακας 6. Θάνατοι κατά φύλο και ομάδα ηλικιών, για τα έτη 2022 και 2023

| Ηλικία | 2022 | | | 2023 | | |
|----------------|----------------|---------------|---------------|----------------|---------------|---------------|
| | Σύνολο | Άνδρες | Γυναίκες | Σύνολο | Άνδρες | Γυναίκες |
| | 140.801 | 70.802 | 69.999 | 128.101 | 64.898 | 63.203 |
| Κάτω του έτους | 239 | 129 | 110 | 248 | 144 | 104 |
| 1-4 | 54 | 27 | 27 | 52 | 23 | 29 |
| 5-9 | 30 | 15 | 15 | 26 | 17 | 9 |
| 10-14 | 42 | 27 | 15 | 37 | 25 | 12 |
| 15-19 | 129 | 94 | 35 | 149 | 100 | 49 |
| 20-24 | 209 | 169 | 40 | 215 | 158 | 57 |
| 25-29 | 250 | 185 | 65 | 244 | 187 | 57 |
| 30-34 | 311 | 235 | 76 | 307 | 232 | 75 |
| 35-39 | 562 | 388 | 174 | 489 | 329 | 160 |
| 40-44 | 982 | 694 | 288 | 914 | 629 | 285 |
| 45-49 | 1.579 | 1.091 | 488 | 1.425 | 988 | 437 |
| 50-54 | 2.649 | 1.785 | 864 | 2.423 | 1.585 | 838 |
| 55-59 | 4.021 | 2.694 | 1.327 | 3.876 | 2.582 | 1.294 |
| 60-64 | 6.035 | 4.023 | 2.012 | 5.446 | 3.676 | 1.770 |
| 65-69 | 8.285 | 5.475 | 2.810 | 7.712 | 5.090 | 2.622 |
| 70-74 | 11.151 | 6.952 | 4.199 | 10.183 | 6.388 | 3.795 |
| 75-79 | 15.729 | 8.985 | 6.744 | 15.393 | 8.887 | 6.506 |
| 80-84 | 22.800 | 11.510 | 11.290 | 19.594 | 9.877 | 9.717 |
| 85-89 | 31.669 | 13.733 | 17.936 | 28.200 | 12.356 | 15.844 |
| 90-94 | 24.443 | 9.390 | 15.053 | 22.084 | 8.632 | 13.452 |
| 95-99 | 8.374 | 2.877 | 5.497 | 7.851 | 2.667 | 5.184 |
| 100+ | 1.258 | 324 | 934 | 1.207 | 306 | 901 |
| Άγνωστη | 0 | 0 | 0 | 26 | 20 | 6 |

Γράφημα 4. Θάνατοι κατά φύλο και ομάδα ηλικιών, για το έτος 2023

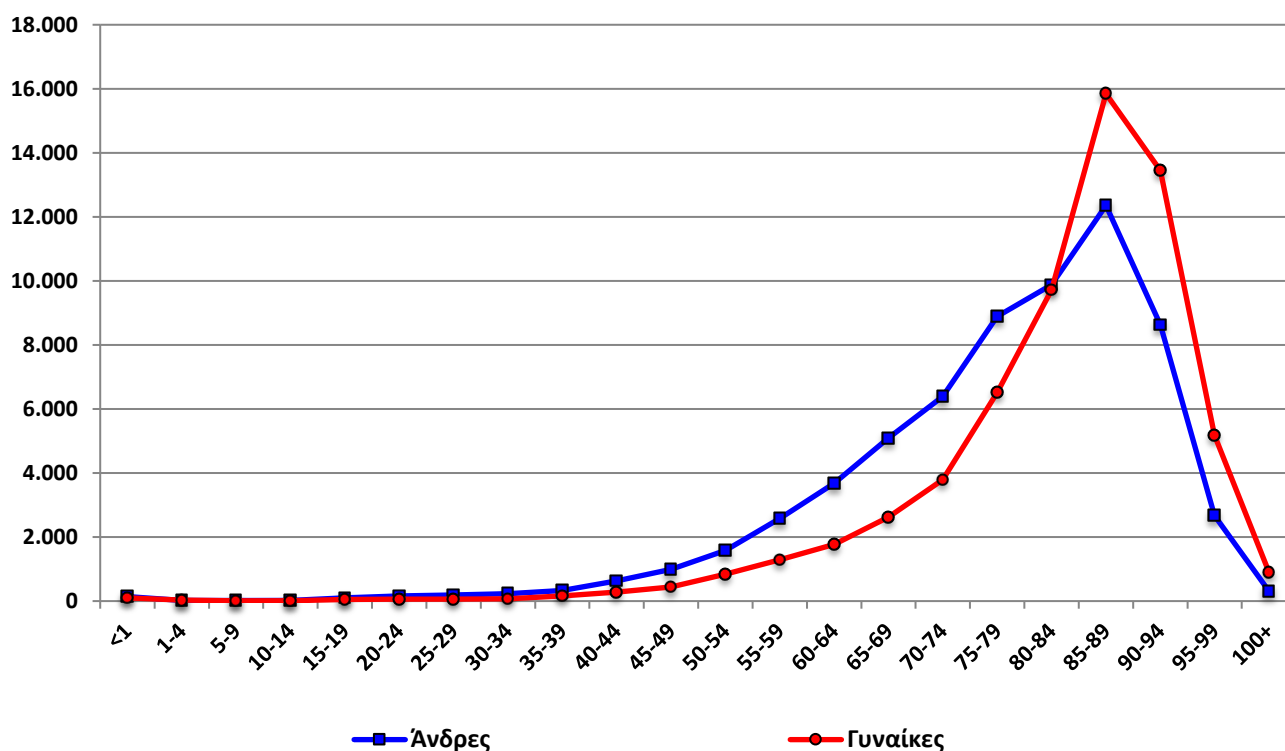

Πίνακας 7. Γεννήσεις και Δείκτες Βρεφικής, Περιγεννητικής και Νεογνικής Θνησιμότητας, για τα έτη 2014 – 2023

| | Γεννήσεις Ζώντων | Γεννηθέντα Νεκρά | Θάνατοι Βρεφών | Δείκτης Βρεφικής Θνησιμότητας | Δείκτης Περιγεννητικής Θνησιμότητας | Δείκτης Νεογνικής Θνησιμότητας |
|------|------------------|------------------|----------------|-------------------------------|-------------------------------------|--------------------------------|
| 2014 | 92.149 | 353 | 345 | 3,7 | 5,7 | 2,6 |
| 2015 | 91.847 | 312 | 364 | 4,0 | 5,3 | 2,8 |
| 2016 | 92.898 | 339 | 387 | 4,2 | 5,4 | 2,8 |
| 2017 | 88.553 | 363 | 306 | 3,5 | 5,7 | 2,4 |
| 2018 | 86.440 | 335 | 300 | 3,5 | 5,5 | 2,4 |
| 2019 | 83.756 | 454 | 313 | 3,7 | 7,1 | 2,6 |
| 2020 | 84.764 | 443 | 275 | 3,2 | 6,8 | 2,3 |
| 2021 | 85.346 | 453 | 297 | 3,5 | 6,8 | 2,4 |
| 2022 | 76.095 | 446 | 239 | 3,1 | 7,3 | 2,2 |
| 2023 | 71.455 | 432 | 248 | 3,5 | 7,5 | 2,2 |

Γράφημα 5. Θάνατοι βρεφών ηλικίας κάτω του έτους και Γεννήσεις νεκρών, ανά 1.000 γεννήσεις ζώντων

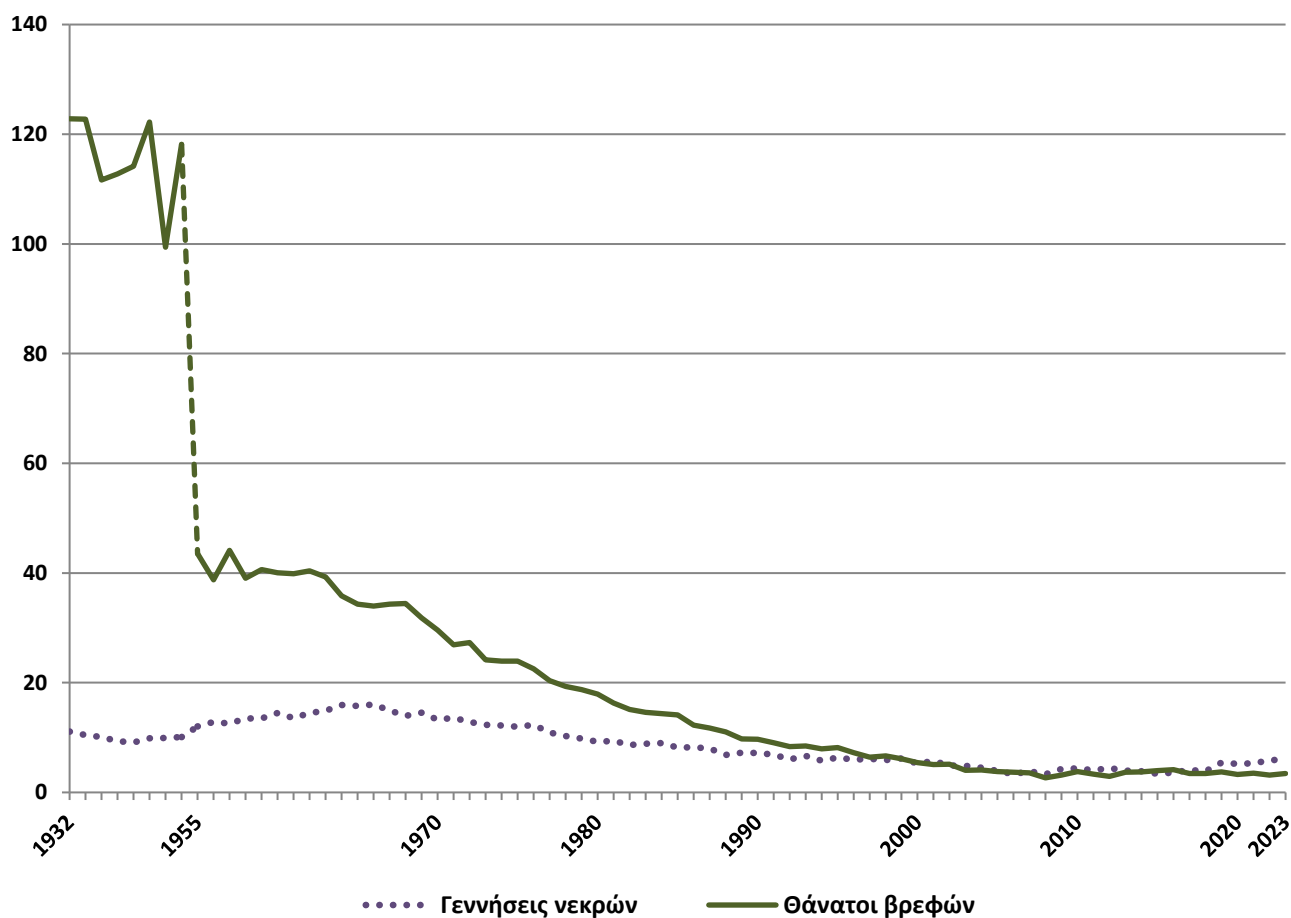

Γράφημα 6. Γάμοι (θρησκευτικοί - πολιτικοί) και Σύμφωνα Συμβίωσης, για τα έτη 1993 και 2023

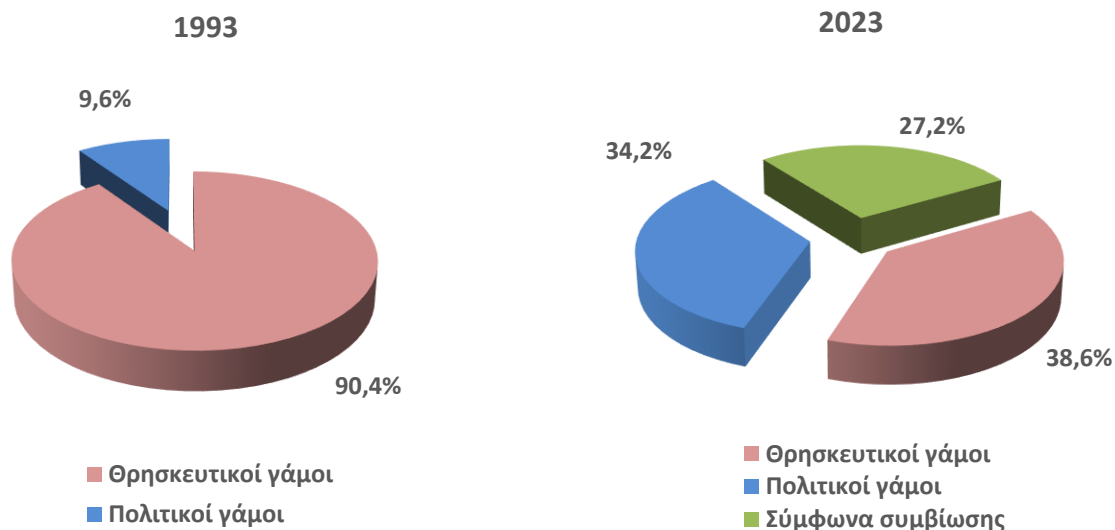

Πίνακας 8. Γάμοι (θρησκευτικοί - πολιτικοί) και Σύμφωνα Συμβίωσης

| Έτος | Γάμοι και Σύμφωνα Συμβίωσης | Γάμοι | Θρησκευτικοί | | Πολιτικοί | | Σύμφωνα Συμβίωσης | |
|------|-----------------------------|--------|--------------|-------------|-----------|-------------|-------------------|-------------|
| | | | Αριθμός | Συμμετοχή % | Αριθμός | Συμμετοχή % | Αριθμός | Συμμετοχή % |
| 1932 | 39.283 | 39.283 | 39.283 | 100,0 | - | - | - | - |
| 1955 | 66.274 | 66.274 | 66.274 | 100,0 | - | - | - | - |
| 1971 | 73.350 | 73.350 | 73.350 | 100,0 | - | - | - | - |
| 1981 | 71.178 | 71.178 | 71.178 | 100,0 | - | - | - | - |
| 1991 | 65.568 | 65.568 | 59.710 | 91,1 | 5.858 | 8,9 | - | - |
| 2001 | 58.491 | 58.491 | 48.087 | 82,2 | 10.404 | 17,8 | - | - |
| 2009 | 59.373 | 59.212 | 34.375 | 57,9 | 24.837 | 41,8 | 161 | 0,3 |
| 2010 | 56.518 | 56.338 | 30.327 | 53,7 | 26.011 | 46,0 | 180 | 0,3 |
| 2011 | 55.284 | 55.099 | 28.472 | 51,5 | 26.627 | 48,2 | 185 | 0,3 |
| 2012 | 50.019 | 49.705 | 23.980 | 47,9 | 25.725 | 51,4 | 314 | 0,6 |
| 2013 | 51.837 | 51.256 | 25.624 | 49,4 | 25.632 | 49,4 | 581 | 1,1 |
| 2014 | 54.678 | 53.105 | 26.152 | 47,8 | 26.953 | 49,3 | 1.573 | 2,9 |
| 2015 | 56.283 | 53.672 | 26.419 | 46,9 | 27.253 | 48,4 | 2.611 | 4,6 |
| 2016 | 53.431 | 49.632 | 23.778 | 44,5 | 25.854 | 48,4 | 3.799 | 7,1 |
| 2017 | 55.059 | 50.138 | 24.975 | 45,4 | 25.163 | 45,7 | 4.921 | 8,9 |
| 2018 | 53.797 | 47.428 | 23.010 | 42,8 | 24.418 | 45,4 | 6.369 | 11,8 |
| 2019 | 55.061 | 47.137 | 23.278 | 42,3 | 23.859 | 43,3 | 7.924 | 14,4 |
| 2020 | 40.461 | 31.475 | 11.935 | 29,5 | 19.540 | 48,3 | 8.986 | 22,2 |
| 2021 | 52.188 | 40.759 | 18.487 | 35,4 | 22.272 | 42,7 | 11.429* | 21,9 |
| 2022 | 56.195 | 43.355 | 21.381 | 38,0 | 21.974 | 39,1 | 12.840* | 22,8 |
| 2023 | 55.420 | 40.351 | 21.402 | 38,6 | 18.949 | 34,2 | 15.069 | 27,2 |

*Αναθεωρημένα στοιχεία

**Στις περιπτώσεις που τα επιμέρους ποσοστά δεν αθροίζουν στο 100, αυτό οφείλεται σε στρογγυλοποιήσεις.

Γράφημα 7. Ποσοστά συμμετοχής Γάμων και Συμφώνων Συμβίωσης, για τα έτη 1991, 2001, 2009, 2014 - 2023

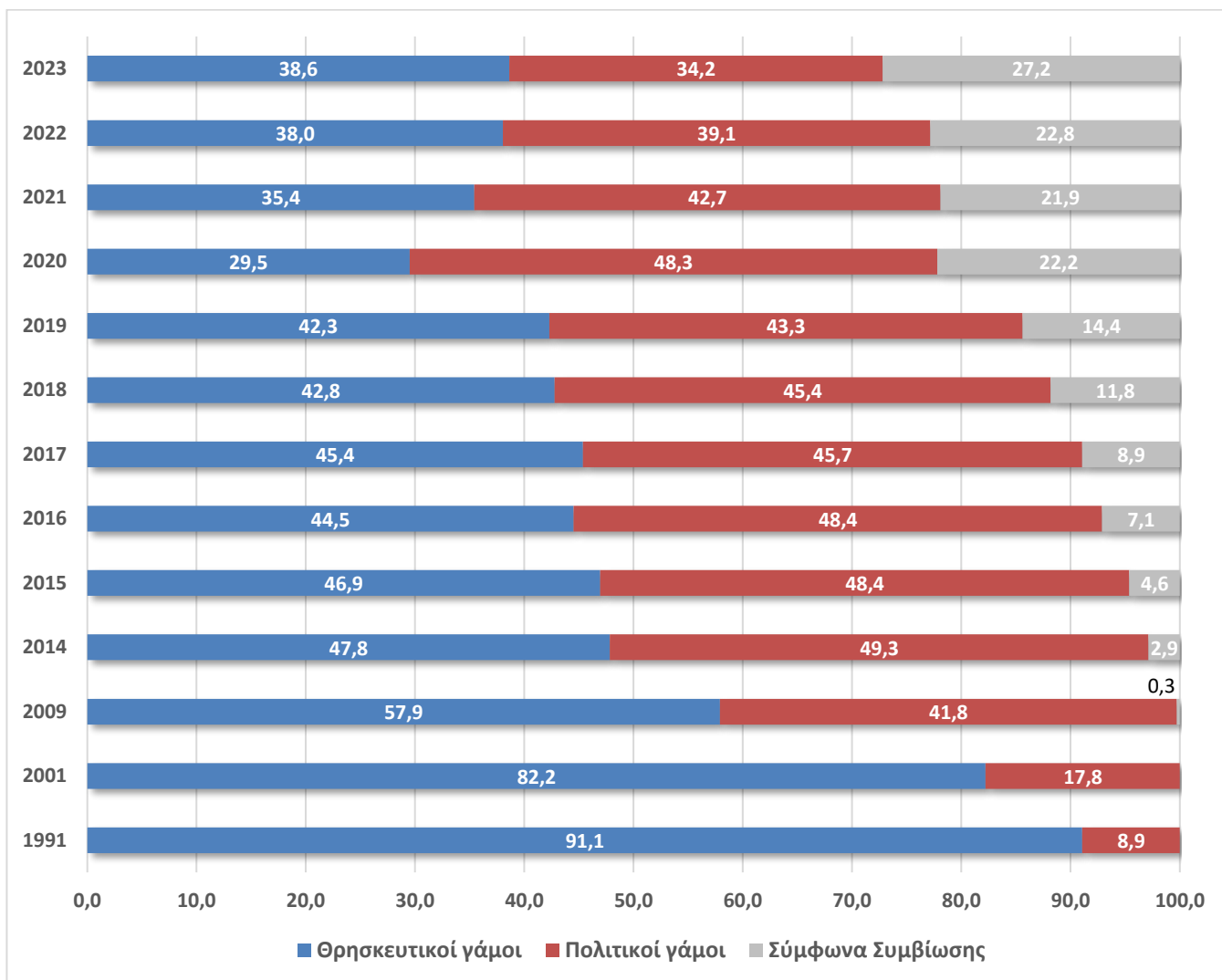

Πίνακας 9. Κατανομή ηλικιών συζύγων κατά τον 1^ο γάμο, έτους 2023

| | Άνδρες | Γυναίκες |
|---------------|---------------|---------------|
| Σύνολα | 34.759 | 35.172 |
| <15 | 0 | 2 |
| 15-19 | 107 | 427 |
| 20-24 | 1.140 | 2.890 |
| 25-29 | 6.382 | 11.041 |
| 30-34 | 12.424 | 12.154 |
| 35-39 | 8.299 | 5.353 |
| 40-44 | 3.963 | 2.064 |
| 45-49 | 1.529 | 795 |
| 50-54 | 552 | 278 |
| 55-59 | 225 | 119 |
| 60-64 | 80 | 28 |
| 65-69 | 37 | 11 |
| 70-74 | 19 | 8 |
| 75+ | 2 | 2 |

Πίνακας 10. Διαζύγια κατά τύπο διαζυγίου, για τα έτη 2019 - 2023

| Διαζύγια | 2019 | | 2020 | | 2021 | | 2022 | | 2023 | |
|----------------|---------------|--------------|---------------|--------------|---------------|--------------|---------------|--------------|---------------|--------------|
| | Αριθμός | % | Αριθμός | % | Αριθμός | % | Αριθμός | % | Αριθμός | % |
| Σύνολο | 15.123 | 100,0 | 12.962 | 100,0 | 13.920 | 100,0 | 14.477 | 100,0 | 15.114 | 100,0 |
| Συναινετικά | 11.994 | 79,3 | 10.646 | 82,1 | 11.437 | 82,2 | 11.638 | 80,4 | 12.214 | 80,8 |
| Κατ' αντιδικία | 2.227 | 14,7 | 1.592 | 12,3 | 1.624 | 11,7 | 1.906 | 13,2 | 2.044 | 13,5 |
| Δεν δηλώθηκε | 902 | 6,0 | 724 | 5,6 | 859 | 6,2 | 933 | 6,4 | 856 | 5,7 |

*Στις περιπτώσεις που τα επιμέρους ποσοστά δεν αθροίζουν στο 100, αυτό οφείλεται σε στρογγυλοποιήσεις.

Γράφημα 8. Διαζύγια κατά τύπο διαζυγίου, για τα έτη 2019 - 2023

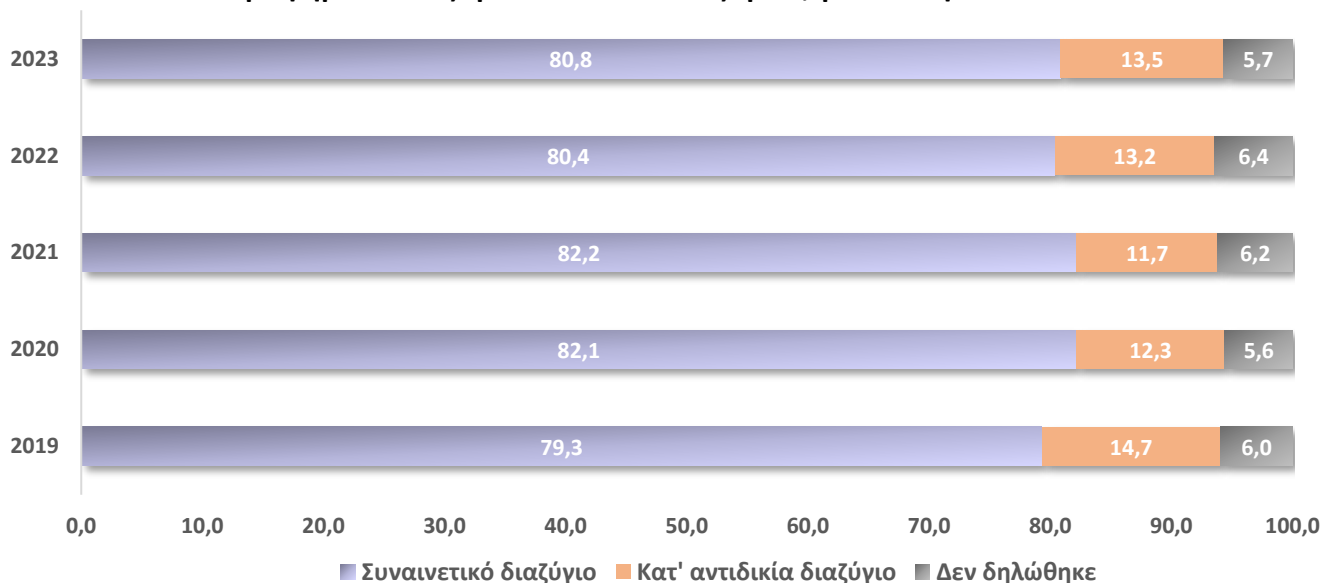

Πίνακας 11. Διαζύγια και αναλογία διαζυγίων ανά 100 γάμους, για τα έτη 2019 - 2023

| | 2019 | 2020 | 2021 | 2022 | 2023 |
|--------------------------------|--------|--------|--------|--------|--------|
| Διαζύγια | 15.123 | 12.962 | 13.920 | 14.477 | 15.114 |
| Διαζύγια ανά 100 γάμους | 32,1 | 41,2 | 34,2 | 33,4 | 37,5 |

Γράφημα 9. Γάμοι και Διαζύγια, για τα έτη 2019 - 2023

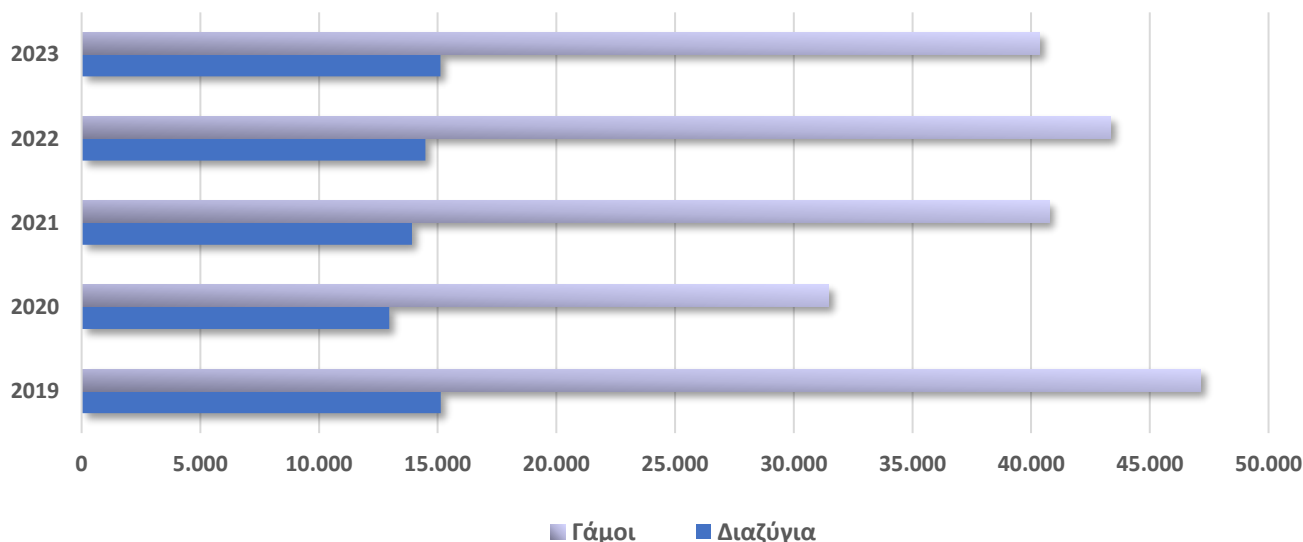

Πίνακας 12. Κατανομή ηλικιών διαζευγμένων κατά τη λύση του γάμου, για τα έτη 2019 - 2023

| | 2019* | | 2020* | | 2021* | | 2022* | | 2023 | |
|--------------|--------|----------|--------|----------|--------|----------|--------|----------|--------|----------|
| | Άνδρες | Γυναίκες | Άνδρες | Γυναίκες | Άνδρες | Γυναίκες | Άνδρες | Γυναίκες | Άνδρες | Γυναίκες |
| ≤ 19 | 4 | 19 | 4 | 16 | 2 | 9 | 2 | 9 | 1 | 14 |
| 20-24 | 61 | 185 | 49 | 186 | 60 | 207 | 48 | 138 | 46 | 145 |
| 25-29 | 320 | 753 | 281 | 645 | 310 | 709 | 254 | 609 | 263 | 631 |
| 30-34 | 1.171 | 1.900 | 970 | 1.609 | 996 | 1.541 | 908 | 1.572 | 907 | 1.615 |
| 35-39 | 2.265 | 2.990 | 1.983 | 2.491 | 1.891 | 2.513 | 1.815 | 2.390 | 1.788 | 2.384 |
| 40-44 | 2.961 | 3.218 | 2.559 | 2.832 | 2.710 | 3.118 | 2.695 | 3.098 | 2.702 | 3.223 |
| 45-49 | 2.866 | 2.559 | 2.505 | 2.246 | 2.717 | 2.541 | 2.766 | 2.688 | 3.037 | 2.896 |
| 50-54 | 2.321 | 1.721 | 1.959 | 1.470 | 2.260 | 1.653 | 2.325 | 1.896 | 2.478 | 1.950 |
| 55-59 | 1.439 | 940 | 1.219 | 774 | 1.349 | 841 | 1.693 | 1.070 | 1.754 | 1.177 |
| 60-64 | 865 | 476 | 686 | 369 | 812 | 420 | 959 | 525 | 987 | 518 |
| 65-69 | 474 | 218 | 410 | 201 | 476 | 228 | 553 | 309 | 613 | 332 |
| 70-74 | 227 | 102 | 206 | 68 | 212 | 99 | 284 | 114 | 310 | 168 |
| 75+ | 139 | 31 | 121 | 43 | 115 | 32 | 169 | 55 | 220 | 54 |
| Δεν δηλώθηκε | 10 | 11 | 10 | 12 | 10 | 9 | 6 | 4 | 8 | 7 |

*Αναθεωρημένα στοιχεία

Γράφημα 10. Διαζύγια κατά ομάδα ηλικιών των διαζευγμένων, για το έτος 2023

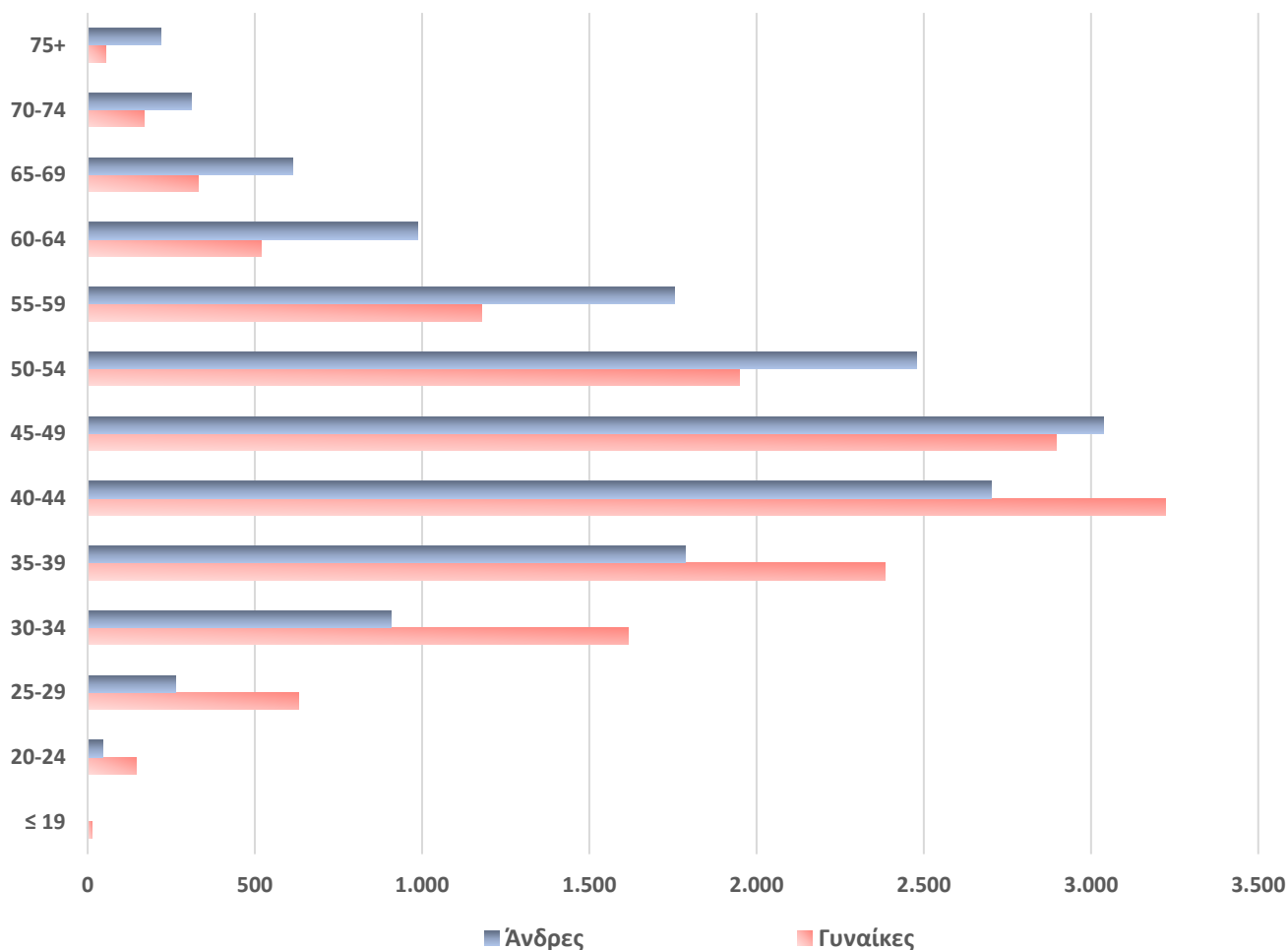

Πίνακας 13. Διαζύγια κατά διάρκεια λυθέντος γάμου, για τα έτη 2019 - 2023

| Διάρκεια λυθέντος γάμου | 2019 | 2020 | 2021 | 2022 | 2023 |
|-------------------------|---------------|---------------|---------------|---------------|---------------|
| Σύνολο διαζυγίων | 15.123 | 12.962 | 13.920 | 14.477 | 15.114 |
| Έως 2 έτη | 512 | 448 | 411 | 434 | 488 |
| Έως 1 έτος | 157 | 115 | 102 | 137 | 120 |
| 1 έτος | 355 | 333 | 309 | 297 | 368 |
| 2 - 4 έτη | 1.801 | 1.595 | 1.549 | 1.483 | 1.434 |
| 2 έτη | 497 | 447 | 450 | 377 | 383 |
| 3 έτη | 613 | 539 | 553 | 515 | 472 |
| 4 έτη | 691 | 609 | 546 | 591 | 579 |
| 5 - 9 έτη | 3.373 | 2.890 | 3.042 | 3.060 | 3.202 |
| 5 έτη | 727 | 573 | 641 | 610 | 618 |
| 6 έτη | 621 | 623 | 626 | 628 | 617 |
| 7 έτη | 629 | 539 | 607 | 599 | 645 |
| 8 έτη | 704 | 591 | 575 | 614 | 682 |
| 9 έτη | 692 | 564 | 593 | 609 | 640 |
| 10+ έτη | 9.437 | 8.029 | 8.918 | 9.500 | 9.990 |
| 10 - 19 έτη | 5.318 | 4.647 | 5.101 | 5.063 | 5.420 |
| 20 - 29 έτη | 2.747 | 2.312 | 2.524 | 2.891 | 2.958 |
| 30 - 39 έτη | 1.056 | 796 | 954 | 1.133 | 1.167 |
| 40+ έτη | 316 | 274 | 339 | 413 | 445 |

Γράφημα 11. Διαζύγια κατά έτη γάμου, για τα έτη 2022 - 2023

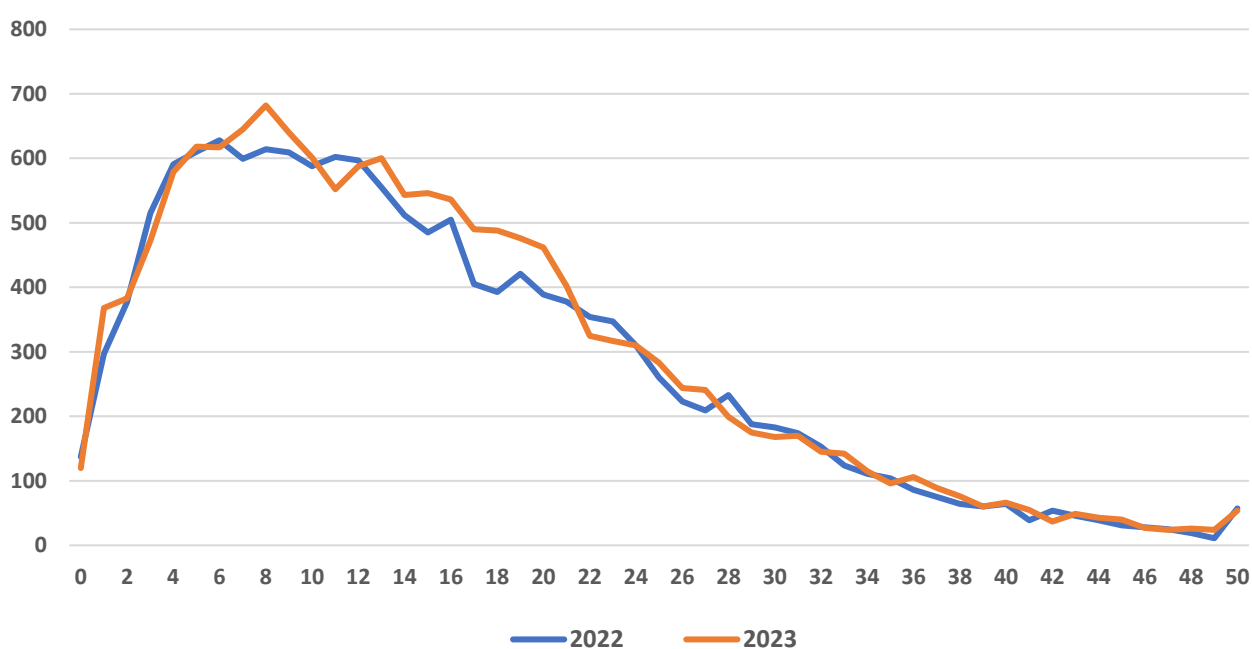

ΕΠΕΞΗΓΗΜΑΤΙΚΕΣ ΣΗΜΕΙΩΣΕΙΣ

Φυσική Κίνηση Πληθυσμού

Η Έρευνα Φυσικής Κίνησης Πληθυσμού διενεργείται από το 1956. Τα στοιχεία γεννήσεων, γάμων, θανάτων και συμφώνων συμβίωσης, από τον Μάιο του 2013, διαβιβάζονται στην ΕΛΣΤΑΤ, σε μηνιαία βάση, μέσω πληροφοριακού συστήματος από το Υπουργείο Εσωτερικών. Τα στοιχεία διαζυγίων, έως το έτος 2017, συλλέγονταν από τα Πρωτοδικεία της Χώρας σε ετήσια βάση, ωστόσο, από το 2018 και εφεξής, (Νόμος 4509/2017, άρθρο 22), τα στοιχεία διαζυγίων διαβιβάζονται από το Υπουργείο Εσωτερικών μαζί με τα υπόλοιπα στοιχεία της φυσικής κίνησης πληθυσμού. Ως εκ τούτου, τα στοιχεία για τα διαζύγια από το 2018 και εφεξής δεν είναι απολύτως συγκρίσιμα με τα στοιχεία προηγούμενων ετών.

Νομικό πλαίσιο

Νόμος 344/76 «Περί ληξιαρχικών πράξεων» που καθορίζει τις υποχρεώσεις των ληξιάρχων στη συλλογή και διαβίβαση των στοιχείων και Νόμος 3832/2010 «Ελληνικό Στατιστικό Σύστημα, Σύσταση Ελληνικής Στατιστικής Αρχής (ΕΛΣΤΑΤ) ως Ανεξάρτητης Αρχής», όπως ισχύει.

Νομοθεσία διαζυγίων:

- Νόμος 1329/1983 «Εφαρμογή της συνταγματικής αρχής της ισότητας ανδρών και γυναικών στον Αστικό Κώδικα (Α.Κ), τον εισαγωγικό του νόμο, την εμπορική νομοθεσία και τον κώδικα πολιτικής δικονομίας, καθώς και μερικός εκσυγχρονισμός των διατάξεων του Αστικού Κώδικα που αφορούν το οικογενειακό δίκαιο».
- Αστικός κώδικας όπως κωδικοποιήθηκε με το Προεδρικό Διάταγμα 456/1984 και τροποποιήθηκε με το νόμο 4509/2017:
 - ο Άρθρο 1438 Α.Κ - Λύση γάμου με διαζύγιο που απαγγέλλεται με αμετάκλητη δικαστική απόφαση
 - ο Άρθρο 1439 Α.Κ - Ισχυρός κλονισμός
 - ο Άρθρο 1440 Α.Κ - Αφάνεια
 - ο Άρθρο 1441 Α.Κ - Συναινετικό διαζύγιο
- Νόμος 4509/2017
Άρθρο 22 - Εισάγεται η δυνατότητα λύσης γάμου με έγγραφη συμφωνία των συζύγων, παρουσία πληρεξούσιων δικηγόρων για καθέναν από αυτούς, και συνάπτεται συμβολαιογραφική πράξη (αντικατάσταση άρθρων 1438 και 1441 του Αστικού Κώδικα). Τέθηκε σε ισχύ από το 2018.

Κάλυψη

Η έρευνα είναι απογραφική και περιλαμβάνει το σύνολο των γεννήσεων, θανάτων, γάμων, συμφώνων συμβίωσης και διαζυγίων που λαμβάνουν χώρα στην Ελληνική Επικράτεια.

Γεωγραφική ταξινόμηση

Η γεωγραφική ταξινόμηση βασίζεται στην Ονοματολογία των Εδαφικών Στατιστικών Μονάδων (NUTS).

Χάρτης των Περιφερειών (NUTS2) της Ελλάδος

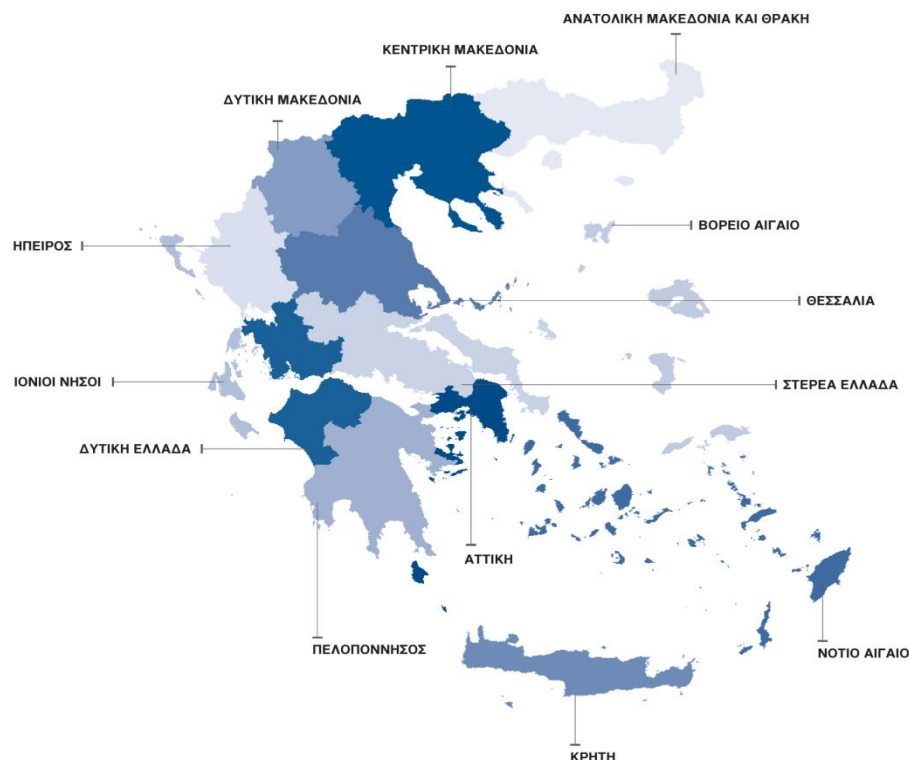

Περίοδος Αναφοράς

Ημερολογιακό έτος 2023.

Ορισμοί

Βρεφική θνησιμότητα: Η αναλογία των θανάτων βρεφών ηλικίας κάτω του ενός έτους κατά τη διάρκεια του έτους αναφοράς στον αριθμό των γεννήσεων ζώντων στο ίδιο έτος. Η αναλογία εκφράζεται ανά 1.000 γεννήσεις ζώντων.

Νεογνική θνησιμότητα: Η αναλογία των θανάτων βρεφών ηλικίας κάτω των **28 ημερών** κατά τη διάρκεια του έτους αναφοράς στον αριθμό των γεννήσεων ζώντων στο ίδιο έτος. Η αναλογία εκφράζεται ανά 1.000 γεννήσεις ζώντων.

Περιγεννητική θνησιμότητα: Η αναλογία των θανάτων βρεφών ηλικίας κάτω της **μιας εβδομάδας** και των γεννήσεων νεκρών κατά τη διάρκεια του έτους αναφοράς στον αριθμό των συνολικών γεννήσεων (άθροισμα γεννήσεων ζώντων και νεκρών) στο ίδιο έτος. Η αναλογία εκφράζεται ανά 1.000 συνολικές γεννήσεις.

Φυσική μεταβολή (Φυσικό Ισοζύγιο): Η διαφορά των θανάτων από τις γεννήσεις χωρίς το συνυπολογισμό της καθαρής μετανάστευσης (εισερχόμενοι-εξερχόμενοι μετανάστες).

Μεθοδολογία

Τα στοιχεία της Φυσικής Κίνησης Πληθυσμού ελέγχονται ποιοτικά και καταρτίζονται στατιστικές για γεννήσεις, θανάτους, γάμους, σύμφωνα συμβίωσης και διαζύγια σε ετήσια βάση. Αναφορικά με τις γεννήσεις, η πληροφορία για την μέθοδο γέννησης (φυσιολογικός τοκετός ή καισαρική τομή) συλλέγεται από το 2018 και εφεξής. Στις περιπτώσεις τέλεσης γάμων και των δύο τύπων (θρησκευτικοί και πολιτικοί) καταγράφεται μόνον ο γάμος που τελέστηκε πρώτος. Θάνατοι μεταναστών-προσφύγων, που συμβαίνουν κατά την προσπάθεια προσέγγισης ευρωπαϊκών

χωρών, δεν περιλαμβάνονται στους θανάτους. Αναφορικά με τα διαζύγια, από το 2018 και εφεξής, συγκεντρώνονται στοιχεία για συναινετικά διαζύγια (λύση γάμου με συμβολαιογραφική πράξη) και για κατ' αντιδικία διαζύγια (αμετάκλητη δικαστική απόφαση, η οποία δεν δύναται να προσβληθεί με ένδικα μέσα). Οι διαθέσιμες μεταβλητές που συλλέγονται είναι: τύπος διαζυγίου, φύλο και ηλικία των διαζευγμένων, διάρκεια και τύπος (θρησκευτικός - πολιτικός) λυθέντος γάμου, Περιφέρεια μόνιμης διαμονής. Δεν είναι πλέον διαθέσιμες η αιτία του διαζυγίου και η υπαιτιότητα.

Τα στοιχεία της Φυσικής Κίνησης Πληθυσμού ενδέχεται να αναθεωρούνται μετά την ενσωμάτωση νέων στοιχείων ή την παροχή περαιτέρω διευκρινήσεων.

Παραπομπές

Περισσότερες πληροφορίες (πίνακες, γραφήματα, μεθοδολογία) σχετικά με τη Φυσική Κίνηση Πληθυσμού μπορούν να αναζητηθούν στην ιστοσελίδα της ΕΛΣΤΑΤ <https://www.statistics.gr/el/statistics/-/publication/SPO03/>.